



ŽIVOT U STUDENTSKOM NASELJU TRSAT

Studentski centar Rijeka nudi smještaj u dva studentska naselja i to u Studentskom naselju Ivan Goran Kovačić i Studentskom naselju Trsat. Studentsko naselje Trsat smješteno je na istoku Rijeke, a otvoreno 2016. godine kao rezultat projekta Europske unije i Sveučilišta u Rijeci.

Studentsko naselje Trsat čine tri smještajna paviljona koji su u funkcionalnom, organizacijskom, arhitektonskom, tehničkom, ekonomskom i prostornom smislu osmišljeni kako bi korisnicima smještaja omogućili kvalitetne uvjete za život i učenje po suvremenim standardima. Smještaj se nudi u jednokrevetnim i dvokrevetnim studentskim sobama te jednokrevetnim profesorskim apartmanima.

Slika 1. Studentsko naselje Trsat



Kontakt

Studentsko naselje Trsat
Radmile Matejčić 5
51000 Rijeka

Tel.: 051 584 544
Mob.: 099 469 6296
E-mail adresa: dom@scri.hr

Uvod

Brošura je pripravljena s ciljem da studenti korisnici smještaja, odnosno gosti u Studentskom naselju Trsat dobiju što više informacija o korištenju smještaja u Studentskom naselju Trsat kao i korištenju usluga Studentskog centra Rijeka.

Pojmovi koji imaju rodno značenje, koji su korišteni u ovom dokumentu, odnose se jednako na muški i ženski rod.

Radna vremena i kontakt informacije

Svim korisnicima smještaja na raspolaganju je recepcija kojoj se mogu obratiti u slučaju bilo kakvih pitanja, nedoumica, problema, potrebe korištenja određenih usluga u objektu smještaja (teretana, praonica i sl.) itd.

Recepcija Studentskog naselja Trsat nalazi se u prizemlju zgrade restorana Kampus i radi svaki dan (od ponedjeljka do nedjelje) od 00:00 do 24:00 sata (u vremenu od 06:00 do 22:00 sata na recepciji radi recepcioner, a u vremenu od 22:00 do 06:00 sati noćni čuvar). Recepcija je dostupna pozivom na brojeve telefona i mobitela: **051 584 544** i **099 469 6296**.

Uprava Studentskog naselja Trsat nalazi se u prizemlju zgrade restorana Kampus i radi od ponedjeljka do petka od 08:00 do 16:00 sati. Subotom, nedjeljom i blagdanom uprava ne radi. Upravi se možete obratiti slanjem poruke elektroničke pošte na adresu: dom@scri.hr

Brojevi hitnih službi

Brojevi hitnih službi: u slučaju da postoji neposredna opasnost za zdravlje i sigurnost osoba i imovine u objektima smještaja, korisnici smještaja su o tome dužni obavijestiti recepciju / noćnog čuvara, a ovisno o prirodi opasnosti i odgovarajuće službe:

POLICIJA.....	192
VATROGASCI.....	193
PRVA POMOĆ.....	194
DRŽAVNA UPRAVA ZA ZAŠTITU I SPAŠAVANJE.....	112





Plan naselja i sadržaji

Studentsko naselje Trsat sastoji se od tri paviljona: **paviljona 1** (prizemlje + 6 katova), **paviljona 2** (prizemlje + 6 katova) i **paviljona 4** (prizemlje + 5 katova).

Slika 2. Studentsko naselje Trsat: paviljoni 1 i 2



Slika 3. Studentsko naselje Trsat: paviljon 4



Naselje raspolaže sa **754 kreveta** namijenjenih za smještaj redovitih studenata Sveučilišta u Rijeci, studenata na razmjeni, profesora, nastavnika, znanstvenika i drugih gostiju Sveučilišta u Rijeci. Od ukupno 754 kreveta, **730 kreveta** namijenjeno je za smještaj studenata, a **24 kreveta** za smještaj profesora i ostalog nastavnog osoblja i drugih gostiju Sveučilišta u Rijeci.

Slike 4. Dvokrevetna (blok) soba u Studentskom naselju Trsat

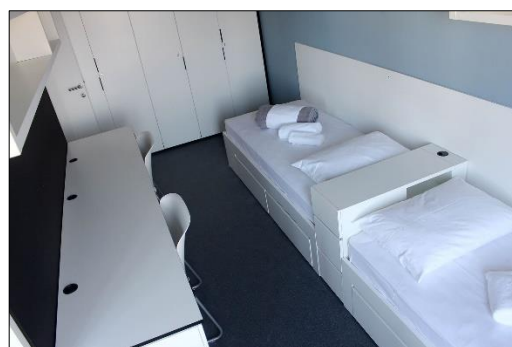
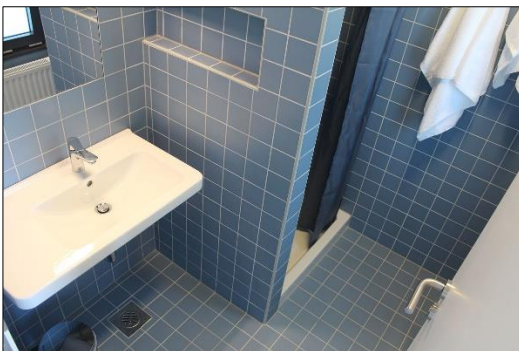

Smještaj u dvokrevetnim sobama organiziran je na način da četiri osobe žive u bloku soba (stanu) te dijele lođu, kupaonicu, toalet, kuhinju i predsoblje.

Smještaj u jednokrevetnim studentskim apartmanima organiziran je na način da jedna osoba koristi vlastitu sobu, kuhinju, kupaonicu i hodnik dok prostor lođe dijeli sa drugom osobom koja boravi u jednokrevetnom studentskom apartmanu.

Slike 5. Jednokrevetni studentski apartman u Studentskom naselju Trsat



Smještaj u jednokrevetnim apartmanima koji su prilagođeni za smještaj studenata s invaliditetom organiziran je da na način da jedna osoba koristi sobu, kuhinju, kupaonicu, hodnik i lođu.

Slike 6. Jednokrevetni apartman prilagođen za smještaj studenata s invaliditetom



Smještaj u jednokrevetnim profesorskim apartmanima organiziran je da na način da jedna osoba koristi sobu, kuhinju, kupaonicu, hodnik i lođu.

Slike 7. Jednokrevetni profesorski apartman u Studentskom naselju Trsat

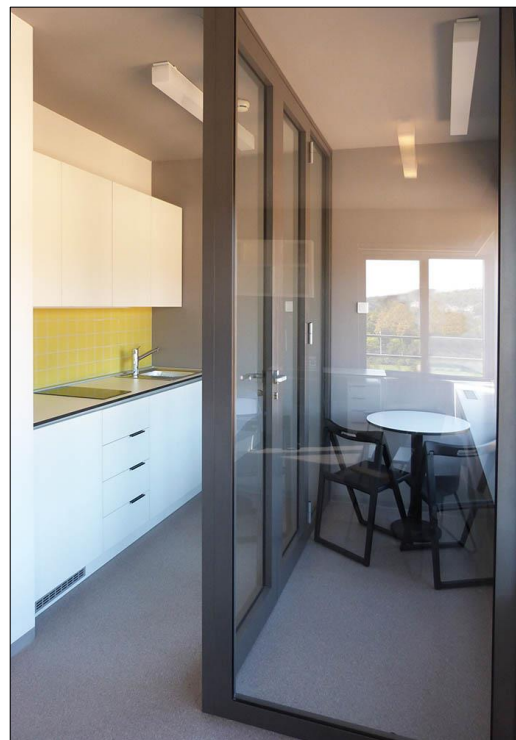



Sve smještajne jedinice u Studentskom naselju Trsat opremljene su namještajem (krevet, ormar, police, radni stol, stolica, stol za objedovanje itd.), posteljinom i ručnicima. Kuhinje su opremljene svim potrebnim kuhinjskim inventarom (posuđem), kuhinjskim namještajem, sudoperom, indukcijskom pločom (štednjakom) te hladnjakom. Kupaonice su opremljene tušem te umivaonikom, a toaleti WC školjkom i umivaonikom. Svaka smještajna jedinica, osim grijanja ima i sustav hlađenja te mogućnost spajanja na žičani i bežični Internet.

Paviljon 1: prizemlje + 6 katova:

- ✓ 32 jednokrevetna studentska apartmana rezervirana za studente na razmjeni
- ✓ 5 jednokrevetnih apartmana prilagođenih osobama s invaliditetom
- ✓ 65 blok soba koncipiranih na način da dvije dvokrevetne sobe dijele zajedničku lođu, toalet, kupaonicu i kuhinju
- ✓ Ukupan broj sanitarnih čvorova u paviljonu: 103
- ✓ Dnevni boravak za studente na 6. katu
- ✓ Trim i teretana u prizemlju
- ✓ Ambulanta u prizemlju

Paviljon 2: prizemlje + 6 katova:

- ✓ 24 jednokrevetnih profesorskih apartmana za gostujuće profesore i ostalo nastavno osoblje i druge goste
- ✓ 5 jednokrevetnih apartmana prilagođenih osobama s invaliditetom
- ✓ 65 blok soba koncipiranih na način da dvije dvokrevetne sobe dijele zajedničku lođu, toalet, kupaonicu i kuhinju
- ✓ Ukupan broj sanitarnih čvorova u paviljonu: 95
- ✓ Dnevni boravak za studente i profesore na 6. katu
- ✓ Velika informatička učionica u prizemlju

Paviljon 4: prizemlje + 5 katova:

- ✓ 42 blok sobe koncipirane na način da dvije dvokrevetne sobe dijele zajedničku lođu, toalet, kupaonicu i kuhinju
- ✓ Ukupan broj sanitarnih čvorova u paviljonu: 43
- ✓ Praonica rublja u prizemlju
- ✓ Dnevni boravak za studente na 5. katu

Slika 8. Plan naselja

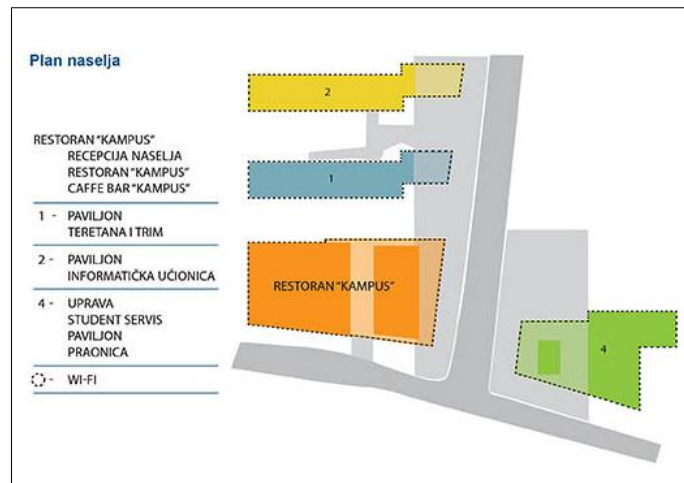

Osim smještajnih jedinica, u Studentskom naselju Trsat i u neposrednoj blizini istog nalaze se i **drugi sadržaji** namijenjeni studentima i gostima.

Tablica 1. Drugi sadržaji u Studentskom naselju Trsat i u neposrednoj blizini istog

Naziv	Lokacija	Radno vrijeme
Teretana i trim dvorana	Prizemlje paviljona 1, ulaz je sa sjeverne (stražnje) strane zgrade	Od ponedjeljka do nedjelje od 07:00 do 21:00 sat
Ambulanta	Prizemlje paviljona 1, ulaz je sa sjeverne (stražnje) strane zgrade	-
Dnevni boravci za studente	Šesti kat paviljona 1, ulaz je kroz paviljon 1	Od ponedjeljka do nedjelje od 00:00 do 24 sata
	Peti kat paviljona 4, ulaz je kroz paviljon 4	Od ponedjeljka do nedjelje od 07:00 do 22 sata
Dnevni boravak za studente i profesore	Šesti kat paviljona 2, ulaz je kroz paviljon 2	Od ponedjeljka do nedjelje od 07:00 do 22 sata
Biciklarnici	Prizemlje paviljona 1 i 2, ulaz je kroz paviljon	Od ponedjeljka do nedjelje od 00:00 do 24 sata
Učionica opremljena računalima	Prizemlje paviljona 2, ulaz je sa južne strane paviljona ili kroz paviljon 2	Od ponedjeljka do nedjelje od 00:00 do 24 sata
Studentska praonica	Prizemlje paviljona 4, ulaz je sa zapadne strane	Od ponedjeljka do nedjelje od 00:00 do 24:00 sata



Naziv	Lokacija	Radno vrijeme
Restoran Kampus	1. kat zgrade restorana Kampus	Radna vremena dostupna su na web stranici te društvenim mrežama (Facebook i Instagram) Studentskog centra Rijeka
Caffe bar Akvarij	1. kat zgrade restorana Kampus, krilo Akvarij	
Student shop	1. kat zgrade restorana Kampus, krilo Akvarij	

Useljenje

Prilikom useljenja korisnik smještaja je dužan priložiti svu potrebnu dokumentaciju. Prilikom useljenja korisnik smještaja potpisuje **Ugovor o korištenju smještaja** te zadužuje opremu za stanovanje koju čini nepokretni i pokretni dio specificiran u **Potvrdi o prijemu inventara i opreme**.

Osim toga, korisniku smještaja se izdaje **Iskaznica korisnika smještaja** odnosno domska iskaznica, koju je korisnik smještaja dužan dati na uvid na zahtjev radnika Studentskog centra Rijeka ili drugih ovlaštenih osoba.



Nakon što korisnik smještaja državljanin Republike Hrvatske izvrši useljenje, Studentski centar Rijeka će za njega prijaviti boravište na adresi Studentskog naselja Trsat sukladno zakonima Republike Hrvatske. Potvrdu prijave boravišta korisnik smještaja može osobno preuzeti nakon izvršenog useljenja na recepciji Studentskog naselja Trsat.

Iseljenje

Korisnici smještaja koji planiraju iseliti iz doma, svoju namjeru iseljenja trebaju najaviti slanjem poruke elektroničke pošte na e-mail adresu: dom@scri.hr, a ukoliko postoji nemogućnost slanja poruke elektroničke pošte, korisnik smještaja iseljenje može najaviti i telefonski pozivom na broj telefona: 051 584 544 ili mobitela: 099 469 6296 ili osobnim dolaskom na recepciju Studentskog naselja Trsat.

Iseljenja iz Studentskog naselja Trsat vrše se od ponedjeljka do petka u vremenu od 08:00 do 15:30 sati. Iseljenja prije 08:00 i nakon 15:30 sati te iseljenja subotom, nedjeljom i blagdanom se ne vrše, osim u iznimnim i opravdanim situacijama te uz prethodni i pravovremeni dogovor sa upravom Studentskog naselja Trsat. Kontakt: dom@scri.hr

Iseljenje podrazumijeva:

- ✓ čišćenje i uređenje sobe i inventara u sobi,



- ✓ predaja (kontrola) zaduženog inventara i opreme u sobi ovlaštenoj osobi Studentskog centra Rijeka i potpisivanje Potvrde o prijemu inventara i opreme od strane korisnika smještaja i radnika Studentskog centra Rijeka (zaduženi inventar i oprema moraju biti u ispravnom stanju),
- ✓ podmirenje svih dugovanja (ako postoje): naknada za smještaj, naknada štete (plaćanje naknade štete izvršiti će se na recepciji objekta smještaja) i drugih eventualnih dugovanja,
- ✓ predaja zaduženih ključeva i kartice za ulaz u paviljon i sobu,
- ✓ predaja iskaznice korisnika smještaja i drugo.

Postupci i pravila prilikom iseljenja:

- ✓ Razduženja i iseljenja od strane cimera ili treće osobe nisu moguća osim ukoliko ta osoba ima punomoć korisnika smještaja za obavljanje navedenih radnji ili u slučaju pojave određenih izvanrednih okolnosti.
- ✓ Korisnik smještaja je prije iseljenja dužan očistiti i urediti sobu odnosno pripremiti sobu na način da ista bude predana u istom stanju kao što je i zadužena. Isti je dužan provjeriti da li se u sobi nalazi sve što je zadužio, odnosno sve navedeno u Potvrdi o prijemu inventara i opreme. U slučaju da je nešto uništeno, oštećeno ili nestalo, korisnik smještaja dužan je kupiti isti ili jednakovrijedni predmet ili nadoknaditi nastalu štetu prema važećem cjeniku. Napominjemo da nije moguće iseljenje bez podmirenja nastale štete te je bitno da se korisnik smještaja prije iseljenja informira o stanju stvari u svojoj sobi kako ne bi bilo neugodnih situacija na recepciji odnosno neugodnih iznenađenja zbog iznosa podmirenja eventualno nastale štete.
- ✓ Ovo je primjenjivo samo na korisnike smještaja iz dvokrevetnih soba (blokova soba): korisnik smještaja prije iseljenja treba izdvojiti inventar (posuđe) koji duži pojedinačno te ga posložiti u plastičnu kutiju te ga u plastičnoj kutiji odložiti u svoj ormar. Također, isti treba u zajedničkom prostoru bloka soba posložiti inventar koji duži sa ostalim sustanarima u bloku soba (zajednički inventar) kako bi osoblje Studentskog centra Rijeka što brže moglo provjeriti stanje inventara.
- ✓ Nakon što korisnik smještaja pripremi sobu, sobni inventar i opremu za pregled, isti iznosi iz sobe sve svoje osobne stvari i vrijednosti te osoblje Studentskog centra Rijeka poziva na obavljanje pregleda sobe, sobnog inventara i opreme. Ukoliko se ustanovi da je korisnik smještaja određeni predmet uništio ili znatno oštetio ili ga nema, isti će nadoknaditi nastalu štetu prema važećem cjeniku. Ukoliko nedostaje neki od artikala zajedničkog suđa u bloku soba, potrebno je da korisnici smještaja iz bloka soba ustanove tko je odgovoran kako bi odgovorna osoba mogla podmiriti nastalu štetu.
- ✓ Nakon obavljenog pregleda sobe, korisnik smještaja predaje nadležnoj osobi ključeve i karticu, uzima svoje stvari te napušta sobu i paviljon.



Više informacija o iseljenju dostupno je u članku 34. i 35. Pravilnika o kućnom redu i disciplinskoj odgovornosti korisnika smještaja u objektima smještaja Studentskog centra Rijeka.

Kućni red

Svaki student korisnik smještaja dužan je u potpunosti upoznati i pridržavati se odredbi **Pravilnika o kućnom redu i disciplinskoj odgovornosti korisnika smještaja u objektima smještaja Studentskog centra Rijeka**. Pravilnik se nalazi na oglasnim pločama objekata smještaja Studentskog centra Rijeka.

Pravilnik o kućnom redu i disciplinskoj odgovornosti korisnika smještaja u objektima smještaja Studentskog centra Rijeka se korisnicima smještaja tijekom akademske godine dostavlja i putem poruke elektroničke pošte.

Studentski centar Rijeka u svako vrijeme zadržava pravo kontrolirati uvjete i način na koji korisnici smještaja ostvaruju prava na subvencionirano stanovanje. Korisniku smještaja za kojeg je utvrđeno da krši odredbe Pravilnika biti će izrečena disciplinska mjera.

Sigurnost

Kada postoji neposredna opasnost za zdravlje i sigurnost osoba i imovine, studenti korisnici smještaja su o tome **dužni** obavijestiti rukovoditelja smještaja, upravitelja studentskog naselja odnosno ovlaštenu osobu objekta smještaja na recepciji, a zavisno o prirodi opasnosti i odgovarajuće službe odnosno nadležna tijela (vatrogasnu službu, prvu pomoć, policiju i dr.). Ukoliko korisnik smještaja primijeti neposrednu opasnost od nastanka požara ili požar isti će **odmah**, a sukladno svojim psihofizičkim sposobnostima, pristupiti otklanjanju opasnosti, vodeći pri tome računa da ne dovede u opasnost sebe ili drugu osobu. Ukoliko korisnik smještaja nije uspio otkloniti opasnost, **dužan je** o tome obavijestiti Studentski centar Rijeka, Državnu upravu za zaštitu i spašavanje (broj telefona: 112), najbližu vatrogasnu postrojbu (broj telefona: 193), hitnu pomoć (broj telefona: 194) i(li) policiju (broj telefona: 192).



Prilikom korištenja smještaja, a posebno u slučaju izvanrednih okolnosti, korisnici smještaja **dužni su** se pridržavati odredaba Pravilnika o zaštiti od požara, Zakona o zaštiti okoliša, Plana evakuacije, ostalih normativnih akata, pravila i uputa nadležnih službi angažiranih u određenoj situaciji, te svih uputa i obavijesti koje se nalaze u sobama korisnika i zajedničkim prostorijama objekata smještaja. Prilikom dolaska u



objekte smještaja korisnik smještaja **dužan je** upoznati se s putevima evakuacije, razmještajem aparata za gašenje požara i hidranata, te Planom evakuacije. Korisnik smještaja **dužan je** provoditi opće mjere sigurnosti, zaštite od požara, zaštite okoliša, zbrinjavanja otpada, mjere zaštite od elementarnih nepogoda i dr.

Korisnik smještaja **dužan je** odmah prijaviti svaki slučaj i svaku sumnju na zarazno oboljenje, sukladno odredbama Zakona o zaštiti pučanstva od zaraznih bolesti, bilo da se radi o njemu osobno, drugom korisniku smještaja ili posjetitelju.

U slučaju **neaktivnosti u vježbi evakuacije** smatrat će se da je korisnik smještaja osposobljen za navedenu svrhu (gašenje požara, evakuaciju), te će se smatrati odgovornim u slučaju kršenja odredbi Zakona o zaštiti od požara. U slučaju neaktivnosti kod aktiviranja požarnog alarma tj. ukoliko korisnik smještaja ne napusti prostorije unutar objekata Studentskog centra Rijeka, odnosno ukoliko se ne evakuira, smatrat će se da je takvu odluku donio na vlastitu odgovornost.

Činjenje **radnji koje za cilj imaju izazivanje opasnosti** za osobe i imovinu kao i svaka aktivnost koja može izazvati štetni događaj neće se tolerirati. Studentsko naselje opremljeno je sustavom vatrodojave. Bilo kakva aktivnost zlouporabe vatrodojave biti će sankcionirana s obzirom da se smatra teškim kršenjem odredbi Pravilnika o kućnom redu te predstavlja radnju koja za cilj ima izazivanje opasnosti za osobe i imovinu.

Vrata za izlaz u slučaju opasnosti (tzv. protupožarni izlaz) koriste se isključivo u slučaju potrebe (opasnosti), a ne za svakodnevne izlaske. Za svakodnevne izlaske upotrebljava se isključivo glavni ulaz / izlaz iz zgrade. Vrata za izlaz u slučaju opasnosti strogo je zabranjeno blokirati u otvorenom položaju ili ih ostaviti otvorena.

Molimo Vas za oprez prilikom **kuhanja**. Postoji velika opasnost od zapaljenja ulja u tavama ukoliko ga se nekontrolirano drži na grijaćoj ploči.

Podsjećamo korisnike smještaja da uporaba trošila električne energije koja nisu vlasništvo Studentskog centra Rijeka **nije dozvoljena**. Nadalje, **strogo je zabranjeno** omogućiti ulaz osobama koje nisu korisnici smještaja i koje se nisu prijavile na recepciji Studentskog naselja Trsat. **Zabranjeno je** primati posjete izvan predviđenog vremena za posjete.

Ukoliko ste u **dizalu** koje se zaustavilo, molilo da zadržite smirenost i pozovete pomoć.

Molimo Vas za pojačan oprez prilikom kretanja na području Studentskog naselja Trsat zbog **mogućnosti pada rupičastih brisoleja** sa objekata smještaja. Molimo Vas da se zbog potencijalne opasnosti ne zadržavate uz paviljone u području mogućeg pada te da u paviljone ulazite isključivo kroz glavni ulaz. Molimo Vas da pažljivo rukujete brisolejima i ukoliko zamijetite pad nekog takvog elementa, odmah u dobroj namjeri obavijestite recepciju. Strogo je zabranjeno skidati traku s kojom su povezani rupičasti brisoleji u paviljonima Studentskog naselja Trsat.

S ciljem podizanja razine sigurnosti uvedeno je obavezno nošenje identifikacijske pločice sa imenom i prvim slovom prezimena radnika Studentskog centra Rijeka. Korisnici smještaja u sobu ne trebaju pustiti osobu koja se predstavlja kao radnik, a koja nema navedenu identifikacijsku pločicu.

Prijava kvarova

Svaki korisnik smještaja dužan je prijaviti oštećenje ili kvar koji je uočio. Kvarovi se prijavljuju klikom na poveznicu:

<https://ticket.scri.hr/>

ili slanjem poruke elektroničke pošte na e-mail adresu:
ts.podrska.trsat@scri.hr – za tehničku podršku u Studentskom naselju Trsat

Molimo da se u predmet poruke elektroničke pošte ukratko napiše opis kvara i mjesto/lokacija (soba) kvara radi lakšeg praćenja otklanjanja kvarova.



Slika 9. Sustav za podršku Studentskog centra Rijeka

STUDENSKI CENTAR RIJEKA Gost | Prijava

Naslovna Tehničke podrške Otvoriti novi zahtjev Provjeriti status kartice

Dobrodošli u sustav za podršku SCRI

Potrebna je valjana e-mail adresa za prijavu. Otvoriti novi zahtjev

Provjeriti status kartice

Korisnici zahtjeve podnose na jedan od sljedećih načina:

- slanjem poruke sa E-mail adrese čime se zahtjev automatizmom unosi u sustav za podršku na jednu od sljedećih E-mail adrese:
 - it.podrska@scri.hr - za **informatičku** podršku za djelatnike SCRI
 - it.podrska.igk@scri.hr - za **informatičku** podršku za studente u SN IGK
 - it.podrska.trsat@scri.hr - za **informatičku** podršku za studente u SN Trsat
 - ts.podrska.igk@scri.hr - za **tehničku** podršku u SN IGK
 - ts.podrska.trsat@scri.hr - za **tehničku** podršku u SN Trsat
 - ts.restorani@scri.hr - za **tehničku** podršku na ostalim lokacijama SCRI
- popunjavanjem obrasca putem web sučelja na adresi <https://ticket.scri.hr>
- telefonskim pozivom na broj u slučaju nedostupnosti službenog E-maila i web sučelja.

Pravila privatnosti

Studentski centar Rijeka posebnu pažnju poklanja zaštiti osobnih podataka svojih korisnika. Svi podaci o korisniku koriste se isključivo u svrhu za koju su prikupljeni. Studentski centar Rijeka ni pod kojim uvjetima neće iste učiniti dostupnima trećoj strani, osim u slučaju kada je takva obaveza regulirana zakonom.

Temeļjem Opće uredbe o zaštiti podataka Europskog parlamenta i vijeća 2016/679. svaki ispitanik ima pravo dobiti od voditelja obrade potvrdu obrađuju li se osobni podaci koji se odnose na njega te ako se takvi osobni podaci obrađuju, pristup osobnim podacima.



Plaćanje naknade za smještaj

Računi za uslugu smještaja u pravilu se korisnicima smještaja dostavljaju početkom svakog mjeseca za tekući mjesec putem poruka elektroničke pošte. Studenti račun mogu platiti:

- ✓ debitnom karticom na recepciji Studentskog naselja Trsat od ponedjeljka do petka u vremenu od 08:00 do 14:00 sati;
- ✓ preko internetskog bankarstva;
- ✓ u pošti;
- ✓ u banci.

Korisnici smještaja dužni su plaćati naknadu za smještaj **do dana dospijeca** naznačenog na računu. Molimo korisnike smještaja da kod plaćanja računa posebnu pozornost obrate na upis točnih podataka.

Neplaćanje naknade za smještaj neće se tolerirati. Ako korisnik smještaja ne izvrši plaćanje naknade za smještaj do dana dospijeca naznačenog na računu, Studentski centar Rijeka ovlašten je poduzeti potrebne korake za naplatu potraživanja.

Cjenik usluga smještaja kao i cjenik ostalih usluga i cjenik za naknadu štete nalazi se na recepciji Studentskog naselja Trsat. Cjenik usluga smještaja nalazi se i na web stranici Studentskog centra Rijeka pod Smještaj.

Zaduženje inventara i opreme

Student prilikom useljenja zadužuje sobni inventar i opremu. Isto se vrši potpisom **Potvrde o prijemu inventara i opreme**. Student korisnik smještaja dužan je **nadoknaditi svaku štetu** koju počini na imovini Studentskog centra Rijeka prema cjeniku za naknadu štete koja se nalazi na recepciji.

Student u svakom trenutku na recepciji Studentskog naselja Trsat može vidjeti koji inventar i opremu koju je zadužio.

Po useljenju, korisnik smještaja sam pregledava sobu te zaduženi inventar i opremu. Isti zadužuje inventar i opremu za stanovanje koju čini nepokretni i pokretni dio specificiran u **Potvrdi o prijemu inventara i opreme**. Nakon što je utvrdio da su navedeni inventar i oprema u ispravnom stanju te da se u smještajnoj jedinici nalazi sav inventar i oprema koji su navedeni u spomenutoj **Potvrdi o prijemu inventara i opreme**, korisnik smještaja potpisuje **Potvrdu o prijemu inventara i opreme** te istu **u roku od 10 dana od dana useljenja** predaje odgovornoj osobi na recepciji.



Ukoliko korisnik smještaja Centru u roku od 10 dana od useljenja **ne vrati** potpisanu Potvrdu o prijemu inventara i opreme, smatrati će se da je Korisnik smještaja zaprimio inventar i opremu u ispravnom stanju te da se u smještajnoj jedinici nalazi sav inventar i oprema. Molimo Vas dobro pregledajte sobe, sobni inventar i opremu. Ukoliko nešto nedostaje ili postoji primjedba na stanje inventara, opreme, zidova, podova, kuhinje, kupaonice, sobe, lođe itd. isto se obavezno upisuje na Potvrdu o prijemu inventara i opreme.

Ukoliko korisnik smještaja po izvršenom useljenju i pregledu sobe osoblju Studentskog centra Rijeka ne vrati potpisanu i ispunjenu Potvrdu o prijemu inventara i opreme, smatra se da je student prilikom useljenja zaprimio sav inventar i opremu koja se nalazi na listi te da u sobi nije zatekao nikakva oštećenja ili kvarove, odnosno da postoji primjedba korisnika smještaja.



Slika 10. Potvrda o prijemu inventara i opreme: dvokrevetna soba



POTVRDA O PRIJEMU INVENTARA I OPREME

Ime i prezime Korisnika smještaja: _____

Paviljon: _____ Dvokrevetna soba: _____

U nastavku se nalazi popis inventara i opreme smještajne jedinice:

R. BR.	INVENTAR I OPREMA:	KOMADA	R. BR.	INVENTAR I OPREMA:	KOMADA
1. ULAZ			57. Stropno rasvjetno tijelo		
1.	Ulazna vrata (kvaka i brava)	1	6. KUHNJA		
2.	Čitač za kartice	1	58.	Nosač za kuhinjske krpe	3
3.	Plan evakuacije	1	59.	Ugradbeni hladnjak	1
4.	Viseća vješalica	1	60.	Ugradbena ploča za kuhanje (štednjak)	1
5.	Polica za cipele	1	61.	Ormarići gornji i donji	1 kompl.
6.	Stropno rasvjetno tijelo	1	62.	Sortirni koš za smeće	1
2. SOBA			63.	Slavina	1
7.	Vrata s leptir bravom	1	64.	Sudoper s odvodom	1
8.	Odlagač za karticu	1 od 2	65.	Lajsne za radnu površinu	3
9.	Regulator klimatizacije	1	66.	Parlafon	1
10.	Radni stol i ormarić s bravom	1	67.	Rasvjetno tijelo	3
11.	Radna stolica	1	68.	Čaša za vodu	1 od 4
12.	Stolna svjetiljka	1	69.	Tanjur duboki	2 od 8
13.	Plutena ploča iznad stola	1	70.	Tanjur plitki	2 od 8
14.	Ladica ispod kreveta	2	71.	Tanjur desertni	2 od 8
15.	Krevet	1	72.	Žličica za kavu	3 od 12
16.	Podnica	1	73.	Nož stolni	2 od 8
17.	Madrac	1	74.	Žlica stolna	2 od 8
18.	Polica iznad kreveta	1	75.	Vilica stolna	2 od 8
19.	Ormarić s ladicama (između kreveta)	1	76.	Zdjela za salatu mala	2 od 8
20.	Ormarić ispod prozora	1	77.	Šalica za cappuccino s tanjurićem	2 od 8
21.	Metalni koš za smeće	1	78.	Šalica za bijelu kavu	2 od 8
22.	Ladičar - zasebni ormarić s bravom	1	79.	Zdjela za salatu velika	1
23.	Polica iznad radnog stola	1	80.	Zdjelica za kruh	1
24.	Rolo zavjesa iznad prozora i potezač	1	81.	Nož za kruh	1
25.	Rolo zavjesa i potezač za vrata lođe	1	82.	Posuda za kuhanje mala	2
26.	Zidna vješalica sa 4 držača	1	83.	Posuda za kuhanje velika	2
27.	Ormar (vrata, police, brave)	1 kompl.	84.	Daska za obradu hrane	1
28.	Vrata za lodu s bravom i ključem	1	85.	Stakleni bokal	1
29.	Ogledalo	1	86.	Set noževa sa stalkom	1
30.	Stropno rasvjetno tijelo	2	87.	Tava sa 2 ručke	1
31.	Plastična kutija za robu	2	88.	Posuda za kuhanje kave	1
32.	Drvena vješalica	4	89.	Gjediljka	1
33.	Ključ za ormar, ladičar i ormarić	1	90.	Otvarač za bocu s vadičepom	1
3. LODA			91.	Otvarač konzerve	1
34.	Stol	1	92.	Francuska lopatica	1
35.	Stolica	1 od 4	93.	Kuhača mala	1
36.	Klizna vrata za kuhinju	1	94.	Kuhača velika	1
37.	Stropno rasvjetno tijelo	1	95.	Ocjedivač posuda i pribora za jelo	1
4. KUPAONICA			96.	Grablica za juhu	1
38.	Vrata s leptir bravom	1	97.	Podmetač	2
39.	Metalni koš za smeće	1	7. OSTALO		
40.	Vješalica za ručnike	2 od 8	98.	Plahta	2
41.	Tuš zavjesa s nosačem	1	99.	Deka	2
42.	Tuš baterija: držač, slavina, crijevo i tušilica	1	100.	Jastuk	1
43.	Ogledalo	1	101.	Navlaka za jastuk (zip)	1
44.	Umivaonik veći	1	102.	Jastučnica	1
45.	Slavina	1	103.	Navlaka za madrac	1
46.	Rasvjetno tijelo	2	104.	Ručnik veliki	1
5. WC			105.	Ručnik mali	2
47.	Vrata s leptir bravom	1	106.	Stalac za sušenje rublja	1
48.	Umivaonik manji	1	107.	Metla (četka i štap)	1
49.	Slavina	1	108.	Lopatica s gumom i metlica	1
50.	WC školjka sa daskom i poklopcem	1	109.	Moćo komplet (mop i kanta s cjedilom)	1
51.	Vodokotič s mehanizmom	1	110.	Zidni nosač	4
52.	Držač WC papira	1	111.	Ključ za poštanski sandučić	1
53.	Četka za WC s držačem	1	112.	Ključ za sobna vrata s privjeskom	1
54.	Ogledalo	1	113.	Plastična stepenica	1
55.	Metalni koš za smeće	1	114.		
56.	Vješalica za ručnike	1 od 4	115.		

Zajednički inventar i oprema

(nastavlja se na poledini) →



Slika 11. Potvrda o prijemu inventara i opreme: jednokrevetna soba



POTVRDA O PRIJEMU INVENTARA I OPREME

Ime i prezime korisnika smještaja: _____

Paviljon: _____ Jednokrevetna soba: _____

U nastavku se nalazi popis inventara i opreme smještajne jedinice:

R. BR.	INVENTAR I OPREMA:	KOMADA	R. BR.	INVENTAR I OPREMA:	KOMADA
1. ULAZ					
1.	Ulazna vrata (kvaka i brava)	1	51.	Sudoper s odvodom	1
2.	Čitač za kartice	1	52.	Lajsne za radnu površinu	3
3.	Plan evakuacije	1	53.	Parlafon	1
4.	Ormar (vrata, police, brave)	1 kompl.	54.	Rasvjetno tijelo	1
2. SOBA					
5.	Odlagač za karticu	1	55.	Čaša za vodu	1
6.	Regulator klimatizacije	1	56.	Tanjur duboki	2
7.	Radni stol	1	57.	Tanjur plitki	2
8.	Radna stolica	1	58.	Tanjur desertni	2
9.	Stolna svjetiljka	1	59.	Žličica za kavu	3
10.	Plutena ploča iznad stola	1	60.	Nož stolni	2
11.	Polica iznad radnog stola	1	61.	Žlica stolna	2
12.	Ladica ispod kreveta	2	62.	Vilica stolna	2
13.	Krevet	1	63.	Šalica za cappuccino s tanjurićem	2
14.	Podnica	1	64.	Šalica za bijelu kavu	2
15.	Madrac	1	65.	Zdjela za salatu mala	2
16.	Ormarić ispod prozora	1	66.	Zdjela za salatu velika	1
17.	Noćni ormarić	1	67.	Zdjelica za kruh	1
18.	Metalni koš za smeće	1	68.	Nož za kruh	1
19.	Rolo zavjesa iznad prozora i potezač	2	69.	Posuda za kuhanje mala	2
20.	Rolo zavjesa i potezač za vrata lode	1	70.	Posuda za kuhanje velika	2
21.	Zidna vješalica sa 3 držača	1	71.	Daska za obradu hrane	1
22.	Vrata za lodu s bravom i ključem	1	72.	Stakleni bokal	1
23.	Ogledalo	1	73.	Set noževa sa stalkom	1
24.	Stropno rasvjetno tijelo	2	74.	Tava s 2 ručke	1
25.	Plastične stepenice	1	75.	Posuda za kuhanje kave	1
26.	Plastična kutija za robu	2	76.	Cjediljka	1
27.	Drvena vješalica	4	77.	Otvarač za bocu s vadičepom	1
28.	Ključ za ormar	1	78.	Otvarač konzerve	1
3. LOĐA					
29.	Stol	1	79.	Francuska lopatica	1
30.	Stolica	1 od 2	80.	Kuhača mala	1
31.	Stropno rasvjetno tijelo	1	81.	Kuhača velika	1
4. KUPAONICA I WC					
32.	Vrata s leptir bravom	1	82.	Ocjeđivač posuda i pribora za jelo	1
33.	Metalni koš za smeće	1	83.	Grabilica za juhu	1
34.	Vješalica za ručnike	3	84.	Podmetač	2
35.	Tuš zavjesa s nosačem	1	6. OSTALO		
36.	Tuš baterija: držač, slavina, crijevo i tušilica	1	85.	Plahta	2
37.	Ogledalo	1	86.	Deka	2
38.	Umivaonik	1	87.	Jastuk	1
39.	Slavina	1	88.	Navlaka za jastuk (zip)	1
40.	Rasvjetno tijelo	2	89.	Jastučnica	1
41.	WC školjka sa daskom i poklopcem	1	90.	Navlaka za madrac	1
42.	Vodokotlić s mehanizmom	1	91.	Ručnik veliki	1
43.	Držač WC papira	1	92.	Ručnik mali	2
44.	Četka za WC s držačem	1	93.	Stalak za sušenje rublja	1
5. KUHINJA					
45.	Nosač za kuhinjske krpe	3	94.	Metla (četka i štap)	1
46.	Ugradbeni hladnjak	1	95.	Lopatica s gumom i metlica	1
47.	Ugradbena ploča za kuhanje	1	96.	Moćo komplet (mop i kanta s cjedilom)	1
48.	Ormarići gornji i donji	1 kompl.	97.	Zidni nosač	4
49.	Sortirni koš za smeće	1	98.	Ključ za poštanski sandučić	1
50.	Slavina	1	99.	Ključ za sobna vrata s privjeskom	1
			100.		
			101.		
			102.		
			103.		
			104.		

Zajednički inventar i oprema

(nastavlja se na poledini) →

Slika 12. Potvrda o prijemu inventara i opreme: jednokrevetna soba namijenjena osobama sa invaliditetom



**STUDENTSKI
CENTAR
RIJEKA**

STUDENTSKO NASELJE TRSAT
Radmile Matejčić 5, Rijeka

POTVRDA O PRIJEMU INVENTARA I OPREME

Ime i prezime korisnika smještaja: _____

Paviljon: _____ Jednokrevetna soba prilagođena osobama sa invaliditetom: _____

U nastavku se nalazi popis inventara i opreme smještajne jedinice:

R. BR.	INVENTAR I OPREMA:	KOMADA	R. BR.	INVENTAR I OPREMA:	KOMADA
1. SOBA					
1.	Ulazna vrata (kvaka i brava)	1	50.	Parlafon	1
2.	Čitač za kartice	1	51.	Rasvjetno tijelo	1
3.	Plan evakuacije	1	52.	Čaša za vodu	1
4.	Odlagač za karticu	1	53.	Tanjur duboki	2
5.	Regulator klimatizacije	1	54.	Tanjur plitki	2
6.	Radni stol	1	55.	Tanjur desertni	2
7.	Radna stolica	1	56.	Žličica za kavu	3
8.	Stolna svjetiljka	1	57.	Nož stolni	2
9.	Plutena ploča iznad stola	1	58.	Žlica stolna	2
10.	Krevet za osobe s invaliditetom	1	59.	Vilica stolna	2
11.	Dodaci za krevet, šipka, mehanizam za podizanje	1 kompl.	60.	Zdjela za salatu mala	2
12.	Madrac	1	61.	Šalica za cappuccino s tanjurićem	2
13.	Metalni koš za smeće	1	62.	Šalica za bijelu kavu	2
14.	Ladičar - zasebni ormarić s bravom	1	63.	Zdjela za salatu velika	1
15.	Polica iznad radnog stola	1	64.	Zdjelica za kruh	1
16.	Rolo zavjesa iznad prozora i potezač	2	65.	Nož za kruh	1
17.	Zidna vješalica sa 5 držača	1	66.	Posuda za kuhanje mala	2
18.	Polica iznad vješalica	1	67.	Posuda za kuhanje velika	2
19.	Ormar (vrata, police)	1 kompl.	68.	Daska za obradu hrane	1
20.	Ogledalo	1	69.	Stakleni bokal	1
21.	Stropno rasvjetno tijelo	2	70.	Set noževa sa stalkom	1
22.	Plastična kutija za robu	2	71.	Tava sa 2 ručke	1
23.	Drvena vješalica	4	72.	Posuda za kuhanje kave	1
24.	Ključ za ladičar	1	73.	Cjediljka	1
25.	Mali stolić	1	74.	Otvarač za bocu s vadičepom	1
2. LOBA					
26.	Stol	1	75.	Otvarač konzerve	1
27.	Stolica	2	76.	Francuska lopatica	1
28.	Staklena stijena s vratima za kuhinju	1	77.	Kuhača mala	1
29.	Stropno rasvjetno tijelo	1	78.	Kuhača velika	1
3. KUPAONICA I WC					
30.	Vrata klizna	1	79.	Ocjedivač posuda i pribora za jelo	1
31.	Metalni koš za smeće	1	80.	Grabilica za juhu	1
32.	Tuš baterija: držač, slavina, crijevo i tušilica	1	81.	Podmetač	2
33.	Stolica za tuširanje zidna	1	82.	Kanta za smeće velika	1
34.	Ogledalo	1	5. OSTALO		
35.	Umivaonik	1	83.	Plahta	2
36.	Slavina	1	84.	Deka	2
37.	Rasvjetno tijelo	2	85.	Jastuk	1
38.	WC školjka sa daskom	1	86.	Navlaka za jastuk (zip)	1
39.	Vodokotlić s mehanizmom	1	87.	Jastučnica	1
40.	Držač WC papira za osobe s invaliditetom	1	88.	Navlaka za madrac	1
41.	Četka za WC	1	89.	Ručnik veliki	1
42.	Tipkalo za pomoć u slučaju nužde	1	90.	Ručnik mali	2
4. KUHINJA					
43.	Nosač za kuhinjske krpe	3	91.	Stalak za sušenje rublja	1
44.	Ugradbeni hladnjak	1	92.	Metla (četka i štap)	1
45.	Ugradbena ploča za kuhanje	1	93.	Lopatica s gumom	1
46.	Ormarići gornji i donji	1 kompl.	94.	Moćno komplet (mop i kanta s cjedilom)	1
47.	Slavina	1	95.	Zidni nosač	4
48.	Sudoper s odvodom	1	96.	Ključ za poštanski sandučić	1
49.	Lajsne za radnu površinu	3	97.	Ključ za sobna vrata s privjeskom	1
			98.		
			99.		
			100.		
			101.		

(nastavlja se na poledini) ➡

Održavanje čistoće sobe i prostora

Korisnici smještaja dužni su održavati red i čistoću blokova soba. Isti moraju svakodnevno održavati red i čistoću sobe te paziti na razumno korištenje električne energije, toplinske energije, vode itd. Prilikom izlaska iz sobe korisnik smještaja dužan je izvaditi karticu iz čitača te provjeriti da li su dobro zatvoreni prozori.

Korisnici smještaja sami iznose smeće iz soba i zajedničkih prostora blokova soba. Predlažemo studentima da zajedno sa cimerima naprave **plan čišćenja**. Za potrebe čišćenja soba i zajedničkih prostora korisnicima smještaja na raspolaganju je **usisavač** kojeg mogu posuditi na recepciji.



Brigu o čistoći hodnika i zajedničkih prostora (učionica, teretana, hodnici, liftovi, stubišta, studentska praonica itd.) vodi osoblje Studentskog centra Rijeka.

Briga o okolišu

Molimo Vas da tijekom Vašeg boravka u objektima smještaja Studentskog centra Rijeka obratite pozornost na sljedeće:



- ✓ Ako je temperatura zraka u prostorijama uslijed grijanja prostora previsoka, nemojte otvarati prozor jer tako rasipate toplinsku energiju. Umjesto toga smanjite ili potpuno isključite grijanje;
- ✓ Ne otvarajte prozore ukoliko je uključeno hlađenje. Umjesto toga smanjite ili potpuno isključite hlađenje;
- ✓ Kod kupnje razmišljajte o zaštiti okoliša;
- ✓ Ne kupujte proizvode s nepotrebnim pakiranjem;
- ✓ Kupujte proizvode u povratnim bocama;
- ✓ Izbjegavajte kupovati i koristiti proizvode od plastike;
- ✓ Smanjite uporabu jednokratnih proizvoda;
- ✓ Obične baterije zamijenite onima koje se pune;



- ✓ Koristite deterdžente koji nisu na bazi fosfata. Koristite neotrovna sredstva umjesto opasnih kemikalija za čišćenje;
- ✓ Uradite sami: pripremite prirodni omekšivač rublja i prirodna sredstva za čišćenje i dezinfekciju;
- ✓ Ne bacajte opasne i štetne tvari u smeće. Opasan otpad prikuplja se odvojeno u za to namijenjene posude na određenim lokacijama. U opasan otpad ubrajaju se stari lijekovi, otpadne baterije, boje, lakovi, pesticidi, otapala itd. Za opasan otpad informirajte se na mjestu gdje ste ih nabavili, na Internetu ili putem besplatnog info telefona Čistoće 0800 99 99 00;
- ✓ Račune plaćajte putem Interneta te time štedite papir;
- ✓ Obratite pozornost na racionalnu potrošnju vode. Neka voda ne teče cijelo vrijeme dok se tuširate, perete zube, brižete se ili perete suđe;
- ✓ Obratite pozornost na racionalnu potrošnju električne energije. Isključite električne uređaje kad ih ne koristite. Izbjegavajte rad električnih uređaja u *stand by* načinu rada;
- ✓ Razvrstavajte otpad te ga odlažite u predviđene otpadnike.

Tablica 2. Otpadnici za razvrstavanje otpada

Naziv otpadnika	Kako izgleda	Što prima i što je važno
1. Plavi otpadnik		<p>Prima: novine, časopise, prospekte, kataloge, bilježnice, knjige, pisači i kompjutorski papir, uredske tiskovine, papirnate vrećice, pisma, mape, karton i sl.</p> <p>Važno: kartonske kutije potrebno je preklopiti i složiti tako da zauzimaju što manje prostora, sa otpadnog papira i kartona potrebno je ukloniti sve nepoželjne tvari (ljepljive trake, plastiku, stiropor), potrebno je paziti da karton i papir ne budu onečišćeni</p>
2. Narančasti otpadnik		<p>- Prima: boce i staklenke svih boja.</p> <p>- Važno: staklena ambalaža mora biti adekvatno ispražnjena i isprana, potrebno je ukloniti čepove.</p>

Naziv otpadnika	Kako izgleda	Što prima i što je važno
<p>3. Žuti otpadnik</p>		<ul style="list-style-type: none"> - Od plastike prima: plastične vrećice, folije, filmove, mjehurastu ambalažu s oznakama PE-HD, PE-LD, PP i sl.; boce za jestiva ulja, boce od sredstva za čišćenje, boce od kozmetike, boce od lijekova s oznakama PE-HD, PE-LD, PP; čaše i posude za mliječne proizvode s oznakom PS i PP; zaštitnu ambalažu od stiropora za razne prehrambene proizvode i pjenastu ambalažu s oznakom EPS i sl.; ostale proizvode od plastike (plastični tanjuri, pribor za jelo, čepovi itd.) s oznakom PE-HD, PP, PVC, PS, PET i sl. - Od metala prima: prazne limenke prehrambenih proizvoda, druge manje metalne predmete. - Od tetra ambalaže prima: ambalažu za mlijeko i mliječne napitke, voćne sokove, vodu, umake, juhe, sireve i sl. - Važno: potrebno je adekvatno isprazniti ambalažu od sadržaja te po mogućnosti istu isprati iznutra vodom, sa tetra ambalaže potrebno je ukloniti nepoželjne tvari (pluto, plastični dijelovi) te istisnuti zrak tako da zauzima što manje prostora.
<p>4. Zeleni otpadnik</p>		<ul style="list-style-type: none"> - Prima: sav ostali otpad, odnosno biootpad iz kućanstva, higijenske uloške, pluto, keramičko i porculansko posuđe, DVD, CD, upaljače, gume za žvakanje, gumene rukavice i sl. - Važno: sve ono što završava u zelenom otpadniku ne smije biti odloženo u rasutom obliku već se otpad mora odložiti adekvatno u zatvorenim vrećicama.

Ulaz u paviljon, sobe i u zajedničke prostore

U paviljon i blok soba ulazi se pomoću kartice koja je programirana na ime i prezime korisnika smještaja koji ju je preuzeo, odnosno zadužio prilikom useljenja. Kako bi se vrata otvorila, karticu je potrebno prisloniti na čitač.

U sobu L ili D ulazi se pomoću ključa koji je korisnik smještaja preuzeo, odnosno zadužio prilikom useljenja.

U jednokrevetne studentske apartmane ulazi se pomoću ključa ili kartice.

U jednokrevetne apartmane prilagođene osobama s invaliditetom ulazi se pomoću ključa ili kartice.

U jednokrevetne profesorske apartmane za gostujuće profesore i ostalo nastavno osoblje i druge goste ulazi se pomoću ključa ili kartice.

U učionicu i praonicu ulazi se pomoću magnetske kartice. U teretanu se ulazi pomoću ključa kojeg korisnik smještaja preuzima na recepciji Studentskog naselja Trsat svaki put prije korištenja prostora teretane.

Slike 13. Ulaz u paviljon



Napomena: zabranjeno je omogućiti ulaz osobama koje nisu korisnici smještaja, a koje se prije ulaska o objekt smještaja nisu prijavile na recepciji.

Informiranje korisnika smještaja i slanje obavijesti

Razne obavijesti, informacije, novosti, upozorenja i sl. korisnicima smještaja dostavljaju se putem poruka elektroničke pošte. Molimo korisnike smještaja da redovito prate pristiglu poštu kako ne bi propustili neku važnu obavijest ili informaciju.

Molimo studente da se jave na recepciju u slučaju da su mijenjali kontakt podatke (broj mobitela, e-mail adresa i sl.).

Napominjemo da je vrlo važno redovito provjeravati elektroničku poštu.



Posuđivanje knjiga

Na recepciji Studentskog naselja Trsat moguće je posuditi knjige. Za više informacija o ponudi knjiga i posuđivanju knjiga slobodni ste obratiti se recepciji Studentskog naselja Trsat.

Korištenje Interneta

U svim objektima Studentskog centra Rijeka kao i na cijelom Sveučilištu u Rijeci povezivanje na internet moguće je isključivo korištenjem CARNET mreže i to putem valjanog AAI@Edu.hr korisničkog računa. Mreža koja je korisnicima na raspolaganju zove se **eduroam**.



AAI@Edu.hr korisnički račun može preuzeti na visokom učilištu, odnosno na fakultetu. Na sljedećoj poveznici možete vidjeti pravila prihvatljivog korištenja mreže u studentskom domu:

<https://www.srce.unizg.hr/usluge/studom/pravilnici>

Korisnici smještaja sami se spajaju na domski Internet. U slučaju problema sa spajanjem, korisnici smještaja na raspolaganju imaju upute za spajanje koje se nalaze na web stranici Studentskog centra Rijeka pod Smještaj.

U slučaju pitanja ili poteškoća, iste možete prijaviti klikom na poveznicu: <https://ticket.scri.hr/> ili slanjem poruke elektroničke pošte na e-mail adresu: it.podrska.trsat@scri.hr

Napomena: u neke sobe u paviljonu 4 postavljene su CISCO pristupne točke. Strogo je zabranjeno premještati uređaje. Ukoliko se pristupna točka isključi, doći će do slabljenja signala bežičnog Interneta u tom dijelu zgrade koju „pokriva“ taj uređaj.

Preporuka korištenje Interneta za praćenje online nastave

U slučaju da se nastava na fakultetu održava u online obliku, potreba za korištenjem Interneta je neosporna. Zbog konstrukcije studentskog naselja kao i zbog značajki same WiFi tehnologije, bežično povezivanje se ne smatra stabilnom Internet vezom za video streaming ili zadatke/projekte za koje je stabilna veza neophodna.

Osim toga, za razliku od WiFi mreže gdje se svi korisnici u doseg signala spajaju na jedan uređaj i dijele brzinu sukladno potrošnji i radu (što može dovesti do pojave zastajkivanja videa ili čak izbacivanja iz mreže), kod žičanog povezivanja takav problem ne postoji. Računalo koje je spojeno žicom ima svoj vlastiti bandwidth što znači da je uspostavljena veza stabilna.



Iz tog razloga je izrazito preporučljivo online nastavu ili pristup ispitima obavljati isključivo putem žičanog povezivanja.

Opasnost od jakog vjetra / kiše

Tijekom zimskih mjeseci u Rijeci nije rijetka pojava jakog vjetra ili kiše. U slučaju puhanja jakog vjetra molimo Vas da:







- ✓ dobro zatvorite sve prozore i vrata te se odmaknete od prozorskih stakala u unutrašnjosti zgrade,
- ✓ se sklonite u zgradu do smanjenja vjetra te boravite u zatvorenim i grijanim sobama;
- ✓ obratite pažnju na korištenje ulaznih vrata s obzirom da je prilikom snažnog udara vjetra moguće da dođe do izbijanja vratiju iz ruku, a što može izazvati velike materijalne i druge štete;
- ✓ ukoliko se morate kretati na otvorenom da se krećete u pognutom stavu, uz zavjetrinu, pridržavajući se za rukohvate i čvrste predmete;
- ✓ vodite računa o mogućnosti pada crijepa, fasade, brisoleja, grana s drveća, drveća, ambalaže, dasaka, kamenja i sl.;
- ✓ se ne sklanjate ispod drveća;
- ✓ se ne sklanjate ispod zgrada paviljona u Studentskom naselju Trsat zbog mogućnosti pada predmeta sa zgrade (brisoleji);
- ✓ sklonite svoje vozilo u garažu ili ga parkirajte u zavjetrini.

Mole se studenti korisnici smještaja da vode brigu da dobro zatvore prozore svaki put kada izlaze iz sobe, osobito ukoliko je riječ o dužem izbjavanju iz sobe. Ukoliko pada kiša, a prozor ostane otvoren, postoji velika mogućnost da će kiša namočiti unutrašnjost sobe i izazvati veću materijalnu štetu. Podsjećamo, student korisnik smještaja dužan je nadoknaditi svaku štetu koju počinu na imovini Studentskog centra Rijeka.

Korištenje indukcijske ploče za kuhanje

U kuhinjama u blokovima soba nalazi se indukcijska ploča za kuhanje. Indukcijske ploče za kuhanje „podržavaju“ samo indukcijske posude. Ukoliko posuda koju koristite nema indukcijsko dno, indukcijska ploča za kuhanje neće se upaliti. Posude kojima su opremljene kuhinje u Studentskom naselju Trsat imaju indukcijsko dno.

Slika 14. Upute za korištenje indukcijske ploče za kuhanje

1. Prstima pritisnuti na  nekoliko sekundi dok se indukcijska ploča ne upali.
2. Potrebno je odabrati da li će se za kuhanje koristiti gornji ili donji dio grijače ploče. Odabir se vrši pritiskom prstima na . Pritiskom na  na lijevoj strani pokreće se gornji, a pritiskom na  na desnoj strani donji dio ploče za kuhanje.
3. Pritiskom na  i  regulira se stupanj grijanja ploče za kuhanje.
4. Za gašenje potrebno je prstima pritisnuti na  na nekoliko sekundi dok se indukcijska ploča ne ugasi.



Mole se studenti korisnici smještaja da prilikom kuhanja obrate pozornost na prozračivanje prostora kuhinje kako se ne bi upalio vatrodojavni alarm s obzirom da se iznad kuhinje nalazi detektor dima. Ovim putem napominjemo da je strogo zabranjeno stavljati predmete na senzor dima. Zlouporaba sustava vatrodojave smatra se teškim kršenjem odredbi Pravilnika.

Molimo Vas za oprez prilikom kuhanja. Postoji velika opasnost od zapaljenja ulja u tavama ukoliko ga se nekontrolirano drži na grijaćoj ploči.

Otvaranje i zatvaranje prozora u lođi blokova soba

Mole se studenti korisnici smještaja da vode brigu da dobro zatvore prozore svaki put kada izlaze iz sobe, osobito ukoliko je riječ o dužem izbivanju iz sobe. Ukoliko pada kiša, a prozor ostane otvoren, postoji velika mogućnost da će kiša namočiti unutrašnjost sobe i izazvati veću materijalnu štetu na imovini Studentskog centra Rijeka, a ponekada i na imovini korisnika smještaja.

Prozor koji se nalazi u lođi blokova soba velik je i težak pa molimo studente da budu posebno pažljivi prilikom otvaranja i zatvaranja prozora. Osobito pozornost molimo posvetiti sigurnosti.

Slike 15. Otvaranje prozora u lođi bloka soba

1. Potrebno je uhvatiti kvaku prozora te ju lagano povući prema sebi.



2. Kvaku je potrebno okrenuti u smjeru suprotnom od kazaljke na satu (pogledati fotografiju).



3. Kvaku prozora potrebno je povući prema sebi te otvoriti prozor.



4. Prozor je otvoren.



Grijanje / hlađenje prostora

Studentski Centar Rijeka toplu vodu i grijanje isporučuje u vremenu od 06:00 do 22:00 sata, odnosno sukladno režimu isporučitelja energenta. Ovim putem obavještavam korisnike smještaja koji borave u krajnjih sobama na katovima objekata smještaja da je moguće da će čekati duže vrijeme da bi do njih došla topla voda.

Početak i završetak grijanja određuje isporučitelj energenta, odnosno Energo: <https://energo.hr/>

Hlađenje u objektima smještaja vrši se u periodu od 15.6. do 15.7. S obzirom da su kapaciteti hlađenja ograničeni, u nekim se sobama ne može postići pun efekt rashlade.

U slučaju kvarova, isti se prijavljuju klikom na poveznicu <https://ticket.scri.hr/> ili slanjem poruke elektroničke pošte na e-mail adresu ts.podrska.trsat@scri.hr

Slika 16. Prikaz izgleda kontrolne ploče

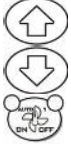

Tablica 3. Kontrolna ploča (Display) – objašnjenje tipki i prikaza na zaslonu

1. Zaslون	
23.5	Prikaz izmjerene temperature
t24.0	Prikaz prilagodbe zadane vrijednosti
OFF	Isključen klima uređaj
2. Poruke na zaslonu	
door	Otvorena ulazna vrata
OPEN	Otvoren prozor
3. Tipke za rad	
	Tipka za povećanje zadane vrijednosti za 1 °C
	Tipka za smanjenje zadane vrijednosti za 1 °C
	Tipka za paljenje/gašenje klimatizacije i namješta na automatski rad
4. Napomene:	
<ul style="list-style-type: none"> ✓ Klima uređaj ne radi dok su prozor ili vrata otvorena ✓ Ako je klima na automatsko ne može se namještati temperatura 	

Slike 17. Upute za pokretanjem grijanja / hlađenja – upute

1. Kako bi omogućili upravljanje grijanjem ili hlađenje prostora potrebno je karticu umetnuti u za to namijenjeni čitač kartica. Ukoliko kartica nije postavljena u čitač, grijanje i hlađenje prostora se vrši preprogramiranim režimom te u tom slučaju nije moguće upravljati istim.



U slučaju otvaranja prozora i vrata grijanje odnosno hlađenje prostora prestaje.



2. Grijanje i hlađenje prostora podešava se na uređaju koji se može vidjeti na fotografiji.



Moguće je odabrati dva režima rada grijanja / hlađenja prostora (OFF/AUTO/1). Odabir se vrši pritiskom na tipku . Kada lampica pokraj oznake AUTO svijetli, brzina fancoilera će se automatski podešavati ovisno o namještenoj i postignutoj temperaturi. Kada je u režimu 1 (svijetli lampica pokraj oznake 1), fancoiler konstantno radi u 1. brzini. Sustav je ugašen kada ne svijetli nijedna lampica (na displayu piše OFF).

Pritiskom na strelice  i  spuštamo odnosno dižemo temperaturu do željene temperature prostora.



Kako bi ugasili grijanje odnosno hlađenje, potrebno je pritisnuti tipku  dok lampica OFF ne zasvijetli.

Pošta

Studenti korisnici smještaja mogu primiti preporučenu i nepreporučenu poštu. Sva pošta koja im dolazi mora biti naslovljena kako slijedi:

*Studentsko naselje Trsat
Ime i prezime korisnika smještaja
Radmile Matejčić 5
51000 Rijeka
Hrvatska*

Slika 18. Poštanski sandučići



Broj sobe pošiljatelj ne treba pisati. Osoblje recepcije primiti će poštu te provjeriti u kojoj sobi se nalazi primatelj. *Nepreporučene pošiljke* raspoređuju se u poštanske sandučiće koji se nalaze u prizemlju paviljona. Ključić od poštanskog sandučića nalazi se u bloku soba, na vješalici u kuhinji. Postoji samo jedan ključić za cijeli blok soba.

Preporučene pošiljke ostaju na recepciji i primatelju se predaju uz potpis u za to namijenjenu evidenciju. Osoblje recepcije će svakog korisnika smještaja obavijestiti o pristizanju preporučene pošiljke naslovljene na njegovo ime.

Korištenje usluge studentske praonice

Studentska praonica nalazi se u prizemlju paviljona 4 u Studentskom naselju Trsat. Ista je otvorena od ponedjeljka do nedjelje od 00:00 do 24:00 sata, a sukladno potrebi radno vrijeme se može i mijenjati o čemu će korisnici smještaja biti pravovremeno obaviješteni putem poruke elektroničke pošte ili na drugi prikladan način.

Praonica u Studentskom naselju Trsat radi na samoposlužan način. Korisnik praonice sam osigurava i donosi sredstvo za pranje odjeće, omekšivač i dr.

Korisnici subvencioniranog i nesubvencioniranog stanovanja te gosti Sveučilišta i Veleučilišta u Rijeci uređaje u praonici koriste besplatno i u neograničenoj količini. Ostali gosti uređaje u praonici koriste uz naplatu prema cjeniku koji se nalazi na recepciji.



Slike 19. Praonica





Svi korisnici smještaja dužni su prije početka korištenja praonice detaljno pročitati sve upute postavljene u praonici.

U prostor studentske praonice ulazi se pomoću kartice.

Zamjena posteljine

Svaki korisnik smještaja ima pravo dva puta u mjesecu besplatno u praonici predati prljavu posteljinu (dvije plahte i jastučnicu) te preuzeti čisto u istoj količini. Tijekom ljetnih mjeseci zamjena prljave posteljine čistom moguća je i češće, a maksimalno četiri puta u mjesecu. Ukoliko korisnik smještaja ima potrebu posteljinu u vlasništvu Studentskog centra Rijeka prati češće od predviđenog, usluga pranja se naplaćuje prema cjeniku koji se nalazi na recepciji.

Svaki korisnik smještaja jednom tijekom semestra ima mogućnost besplatno u praonici predati prljave deke, jastuk i zaštitnu navlaku za madrac te preuzeti čisto u istoj količini. Ukoliko korisnik smještaja ima potrebu deku, jastuk i zaštitnu navlaku za madrac u vlasništvu Studentskog centra Rijeka prati češće od predviđenog, usluga pranja se naplaćuje prema cjeniku koji se nalazi na recepciji. Korisnici smještaja nemaju pravo na zamjenu prljavih ručnika čistima već isto peru sami.

Zamjena posteljine vrši se **sukladno rasporedu koji se nalazi u praonici i to od ponedjeljka do petka u vremenu od 08:00 do 14:30 sati, uz iznimku od 10:30 do 11:00 sati kada se zamjena posteljine neće vršiti radi pauze (marendu)**. Subotom, nedjeljom i blagdanom se zamjena posteljine ne vrši.

Usluga zamjene prljave posteljine čistom odnosi se isključivo na zamjenu posteljine koja je u vlasništvu Studentskog centra Rijeka

Ukoliko korisnik smještaja na zamjenu donese krevetninu u oštećenom ili neprihvatljivom stanju (fleke koje se ne mogu oprati, oštećenje krevetnine i dr.), isti može dobiti čistu krevetninu samo ukoliko prije toga na recepciji Studentskog naselja Trsat podmiri nastalu štetu prema cjeniku koji se nalazi na recepciji.

IT Učionica

IT Učionica se nalazi u prizemlju paviljona 2 te je otvorena svaki dan od 00:00 do 24:00 sata.

U prostor učionice ulazi se pomoću kartice.

Slike 20. Učionica

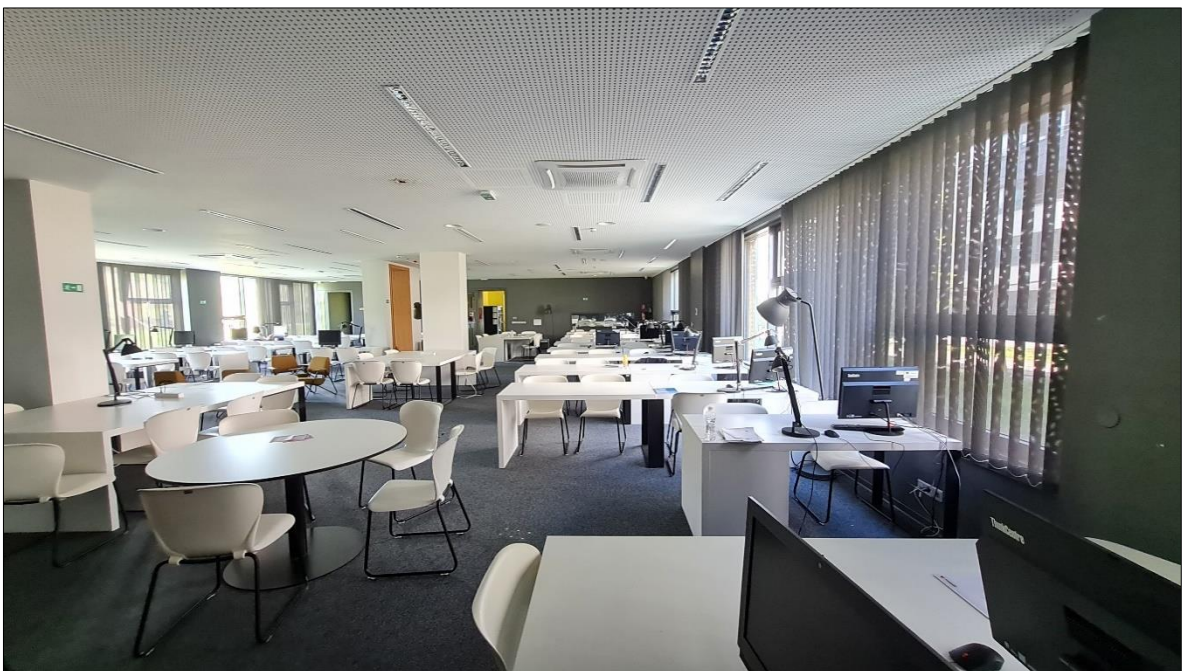
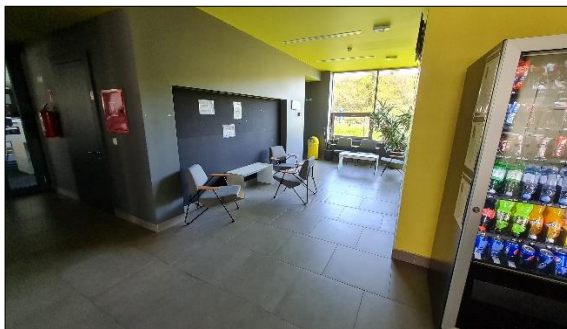
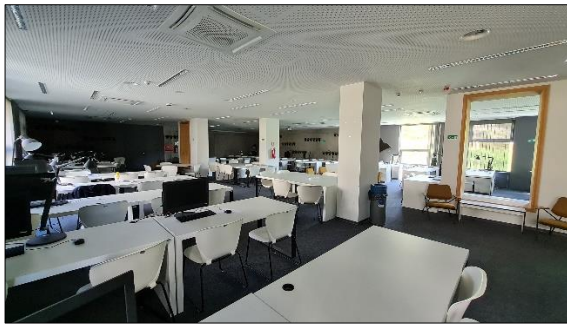

S obzirom na namjenu prostora, molimo Vas da imate obzira prema studentima koji uče.

Prije odlaska molimo da se pobrinete da prostor ostavite u stanju u kakvom ste ga i zatekli te da pokupite svoje stvari.

Teretana

Teretana se nalazi u prizemlju paviljona 1, a otvorena je od ponedjeljka do nedjelje u vremenu od 07:00 do 21:00 sati.

U teretanu se ulazi sa ključem kojeg student zadužuje na recepciji Studentskog naselja Trsat.

Teretanu smiju koristiti samo oni korisnici smještaja koji potpišu Izjavu o korištenju teretane te koji poštuju Kućni red o korištenju teretane. Izjava se potpisuje na recepciji Studentskog naselja Trsat.

Slike 21. Teretana

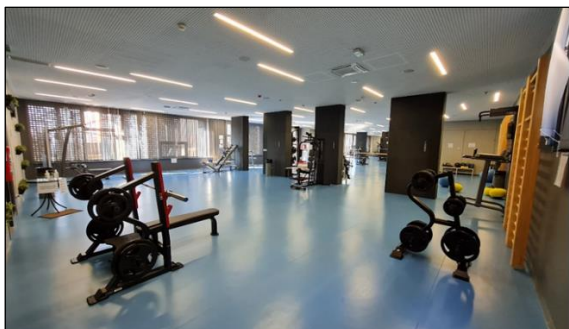



Dnevni boravci

Dnevni boravci za studente nalaze se u sva tri paviljona. Dnevni boravak u paviljonu 1 nalazi se na 6. katu paviljona, a otvoren je svaki dan od 00:00 do 24:00 sata.

Slike 22. Dnevni boravak na 6. katu paviljona 1

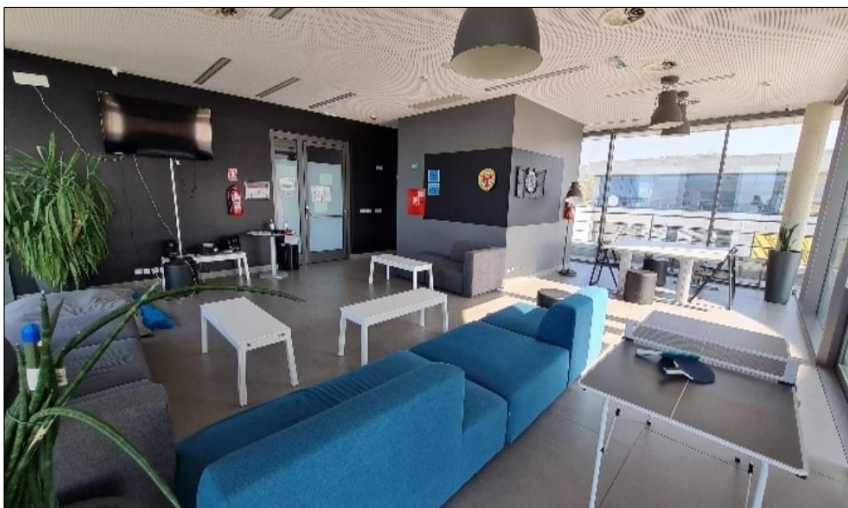



Slika 23. Pogled iz dnevnog boravka u paviljonu 1



Dnevni boravak u paviljonu 2 nalazi se na 6. katu paviljona, a otvoren je svaki dan od 07:00 do 22:00 sata.

Slike 24. Dnevni boravak na 6. katu paviljona 2



Dnevni boravak u paviljonu 4 nalazi se na 5. katu paviljona, a otvoren je svaki dan od 07:00 do 22:00 sata.

Slike 25. Dnevni boravak na 5. katu paviljona 4



Mogućnost posuđivanja društvenih igara i igranja PlayStationa 5

Društvene igre moguće je, uz predočenje domske iskaznice, posuditi na recepciji Studentskog naselja Trsat i to svaki dan u vremenu od 06:00 do 22:00 sata.

Popis društvenih igara nalazi se na web stranici Studentskog centra Rijeka pod „Slobodno vrijeme“ pod „Mogućnost posuđivanja društvenih igara“ te na sljedećem plakatu.

Slika 26. Ponuda društvenih igara u Studentskom naselju Trsat

PONUĐA DRUŠTVENIH IGARA U STUDENTSKOM NASELJU TRSAT

STUDENTSKI CENTAR RIJEKA

DRUŠTVENE IGRE MOGUĆE JE, UZ PREDOČENJE DOMSKE ISKAZNICE, POSUĐITI NA RECEPCIJI STUDENTSKOG NASELJA TRSAT SVAKI DAN U VREMENU OD 06:00 DO 22:00 SATA.

UNO	PARTY ALIAS	KARTE ZA BELOT
MONOPOLY, SUPER ELEKTRONIČKO BANKARSTVO	ACTIVITY ORIGINAL	LET'S PARTY
TIP TOWER	TWISTER	KARTE TRIESTINE
HRVATSKA ALIAS	CATAN (osnovna igra)	AZUL
PICTIONARY	CATAN (osnovna igra, dodatak za 5. i 6. igrača)	TICKET TO RIDE EUROPE
5 SEKUNDI SEKUND	CATAN POMORCI (proširenje)	RISK, GAME OF THRONES
SCOTLAND YARD	CATAN GRADOVI I VITEZOVI (proširenje)	KARTE ZA POKER
STORY KOCKE	CATAN BLAGO, ZMAJEVI I ISTRAŽIVAČI (proširenje)	SCRABBLE
YAMB		JUNGLE SPEED

Vaše prijedloge primamo na e-mail adresu: dom@scri.hr

Studenti mogu Studentskom centru Rijeka dostaviti svoje prijedloge za nabavom novih društvenih igara i to putem e-mail adrese: dom@scri.hr

Osim bogate ponude društvenih igara, studentima je na raspolaganju i PlayStation 5 sa igricama te volanom. Korištenje istog moguće je od ponedjeljka do petka u vremenu od 16:00 do 22:00 sata te subotom, nedjeljom i blagdanom u vremenu od 06:00 do 22:00 sata.

PlayStation 5 se nalazi u prizemlju zgrade restorana Kampus (kraj recepcije), a prije korištenja korisnici smještaja moraju osoblju recepcije Studentskog naselja Trsat predati domsku iskaznicu te preuzeti ključ od komode u kojoj se nalazi oprema.

Nakon korištenja opremu je potrebno vratiti u komodu i zaključati, a ključ vratiti osoblju recepcije.

Slika 27. Lokacija na kojoj studenti mogu igrati PlayStation 5



Mogućnost posuđivanja sportskih rekvizita te ponuda sporta

Svjesni smo važnosti sportskih aktivnosti i druženja te smo stoga svim studentima smještenim u objektima smještaja Studentskog centra Rijeka omogućili posuđivanje raznih sportskih artikala, korištenje sportske i druge opreme te zajedničkih prostora na otvorenom i zatvorenom prostoru. Sportske artikle je, uz predloženu domsku iskaznicu, moguće posuditi na recepciji objekta smještaja.

Studenti mogu Studentskom centru Rijeka dostaviti svoje prijedloge za nabavom novih sportskih rekvizita i opreme i to na e-mail adresu: sport@scri.hr

Ponudu sporta i sportskih rekvizita i opreme u Studentskom naselju Trsat studenti mogu vidjeti na web stranici Studentskog centra Rijeka pod „Slobodno vrijeme“ pod „Mogućnost posuđivanja sportskih rekvizita i ponuda sporta“, a na slikama je moguće vidjeti samo mali dio ponude.

Slike 28. Ponuda sporta, sportske opreme i rekvizita u Studentskom naselju Trsat



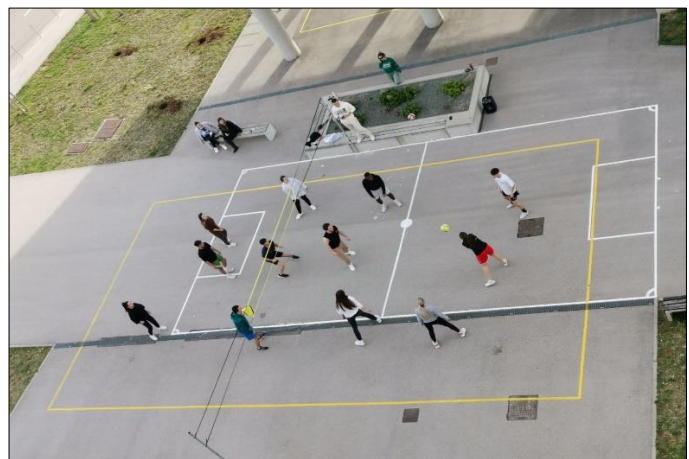
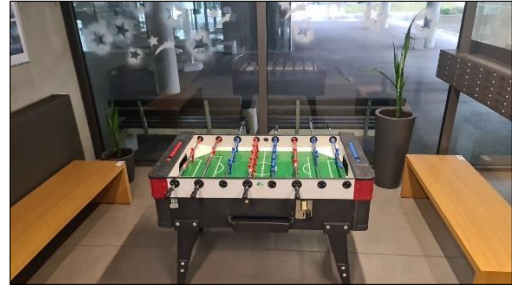

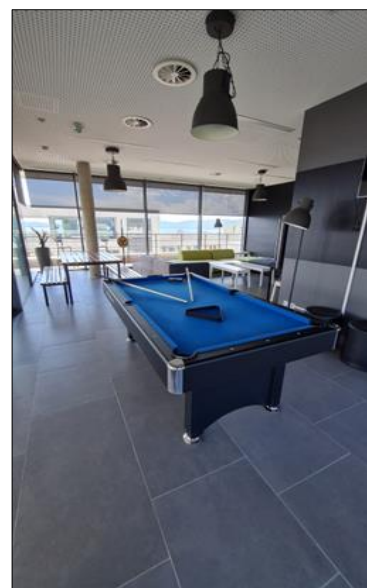
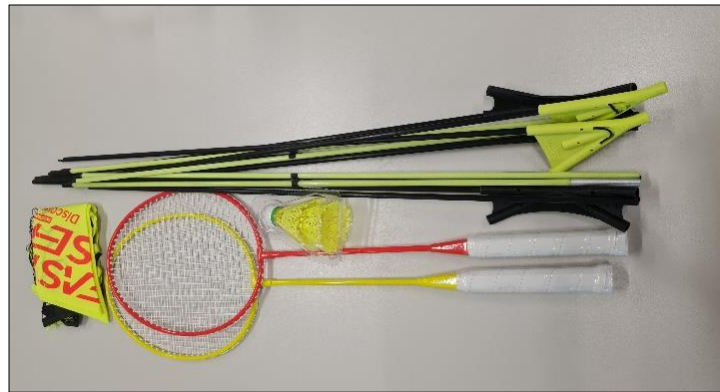

Mogućnost korištenja prostora i opreme za roštiljanje

Međunarodni praznik rada 2022. godine bio je idealna prilika za otvorenje novog vanjskog prostora za druženje studenata. Riječ je o prostoru iza paviljona 4 u Studentskom naselju Trsat koji je opremljen roštiljem, prikladnim sjedalicama i stolovima od prirodnog materijala, a u planu je postavljanje vanjskog sudopera sa vodom.

Slike 29. Mjesto za roštiljanje





Nakon prvomajske roštiljade prostor i oprema ostaju studentima na korištenje. Prostor je na raspolaganju korisnicima smještaja u objektima smještaja Studentskog centra Rijeka, a korištenje istog potrebno je pravovremeno prijaviti na recepciji Studentskog naselja Trsat.

Odgovore na sva dodatna pitanja o korištenju prostora i opreme za roštiljanje studenti mogu saznati na recepciji Studentskog naselja Trsat ili slanjem upita na adresu: dom@scri.hr

Studentski centar Rijeka – kontakt informacije

Studentski centar Rijeka

Radmile Matejčić 5

51000 Rijeka

Hrvatska

E-mail adresa: scri.uniri@scri.hr

Web stranica: <https://www.scri.uniri.hr/>

Svjetionik (portal Studentskog centra Rijeka): <https://svjetionik.scri.hr/>

Facebook stranice:

- ✓ Studentski centar Rijeka: <https://www.facebook.com/sc.rijeka>
- ✓ Student servis Studentskog centra Rijeka: <https://www.facebook.com/studentservis.SCRI>
- ✓ Domski smještaj: <https://www.facebook.com/domski.smjestaj.SCRI>
- ✓ Slobodno vrijeme: <https://www.facebook.com/slobodnovrijeme.SCRI>



- ✓ Privatni smještaj: <https://www.facebook.com/Privatnismjestaj.SCRI/>
- ✓ Foto grupa Baltazar:
<https://www.facebook.com/groups/185281518908347/>

Instagram:

- ✓ Studentski centar Rijeka:
<https://www.instagram.com/studentski.centar.rijeka/>
- ✓ čiSTO%: <https://www.instagram.com/cisto.ida/>
- ✓ Foto grupa Baltazar:
https://www.instagram.com/uniri_foto_grupa_baltazar/?hl=hr